

Abril de 2006

## INFO-ECON V/2006

### ACTIVIDADES ECONOMICAS EN GENERAL PICO- LA PAMPA

#### Autor

Lic. Laura P. Biasotti

[lbiasotti@fundacionregional.com.ar](mailto:lbiasotti@fundacionregional.com.ar)

El presente trabajo tiene como objetivo actualizar los datos de habilitaciones comerciales presentados en el **INFO-ECON I** (Septiembre 2005). A la fecha se registran en la ciudad 2670 habilitaciones comerciales. Si bien hubo un incremento del 3,5% en el total de habilitaciones, se observaron algunas bajas en la Industria Manufacturera, aunque la distribución en cuanto a la cantidad de habilitaciones por categoría no tuvo modificaciones.

Entre las actividades pertenecientes al Sector Comercio (G); Industria Manufacturera (D); Servicio de Transporte y Almacenamiento (I); Servicios Inmobiliarios, empresariales y de alquiler (K) y la correspondiente a Servicios Comunitarios, Sociales y Personales (O) suman 2322 habilitaciones, es decir, representan aproximadamente el 87% del total. La siguiente figura muestra el porcentaje de habilitaciones comerciales por categoría.

Figura N° 1

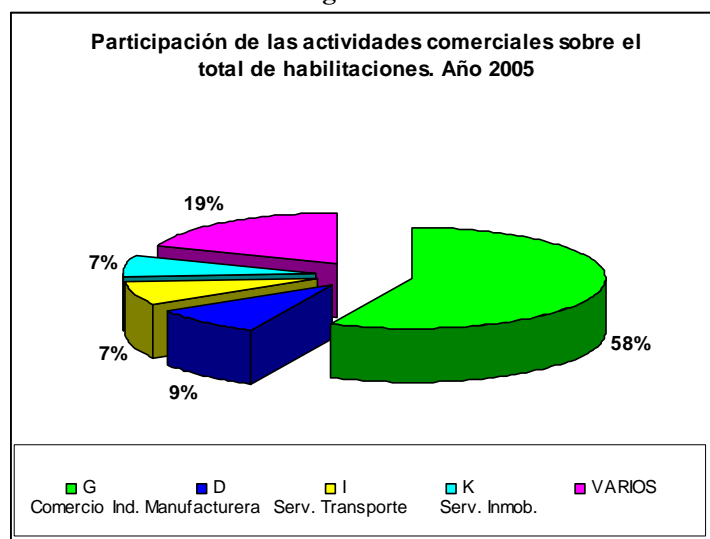

Fuente: Elaboración propia

La categoría Comercio es la que mayor cantidad de habilitaciones posee. De un total de 2670, pertenecen al **Comercio al Por Mayor y Menor**, 1523. Le sigue en importancia la categoría D correspondiente a **Industria Manufacturera** con un total de 253 habilitaciones; en tercer lugar se ubica la categoría I, **Servicios de Transporte, Almacenamiento y Comunicaciones** con un total de 192 habilitaciones; en cuarto lugar con 190 habilitaciones se ubican los comercios pertenecientes a **Serv. Inmobiliarios, Empresariales y de Alquiler**. Dentro de “**Varios**” se agruparon el resto de las categorías que se detallaron anteriormente (A, C, E, F, H, J, M, N, O)

Si ahora nos detenemos a hacer un análisis de bajas y altas comerciales que se dieron durante el año 2005 podemos decir que hubo 411 altas y 228 bajas comerciales (cifra que no contempla las bajas de oficio\*). La siguiente figura muestra el comportamiento de altas y bajas por mes durante todo el año 2005.

Figura N° 2

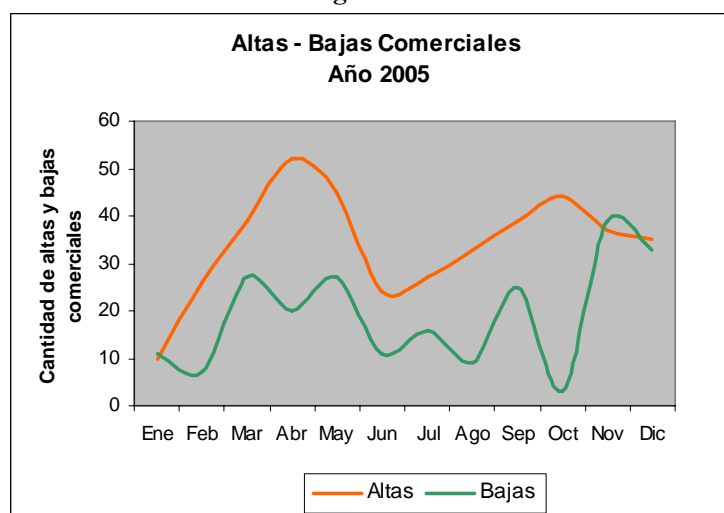

Fuente: Elaboración propia

Como se observa en la figura N° 2, excepto en los meses de enero y noviembre, en el resto las altas superaron a las bajas comerciales. Se puede inferir que hubo un crecimiento en la actividad comercial durante el año 2005.

Las categorías que más fluctuaciones presentaron fueron las correspondientes al **Comercio** tanto al por mayor y menor; la **Industria Manufacturera**; **Hotelería y Restaurante** y por último la actividad de **Transporte y Almacenaje**.

\* **Bajas de oficio:** corresponde a las bajas que directamente da el municipio a aquellos locales en los que se observa inactividad luego de varias visitas de los inspectores. En el año 2005 el total de éstas fue 216.

Las siguientes figuras muestran las bajas y altas comerciales a lo largo del año 2005 de estas cuatro categorías.

Figura N° 3

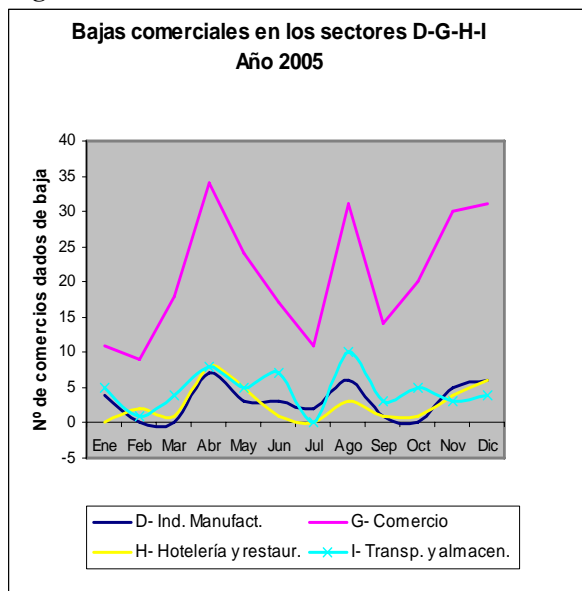

Fuente: Elaboración propia

Figura N° 4

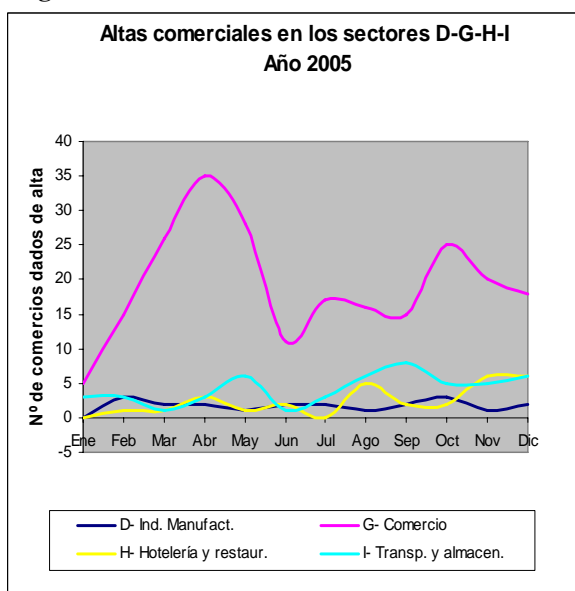

Fuente: Elaboración propia

Profundizando el análisis podemos decir que se dio una particularidad: las actividades que más fluctuaron dentro de la categoría **Comercio**, es decir las que registraron más bajas y altas a lo largo del año 2005 fueron **las despensas y tiendas**.

A continuación pasamos a detallar el comportamiento de estas dos actividades.

#### ◆ Despensas

La siguiente figura muestra cómo fue el comportamiento en cuanto a altas-bajas de esta actividad durante el año. En la actualidad se registran 337 despensas habilitadas. En el año 2005 se abrieron 56 despensas y se cerraron otras 52. Esto es, en promedio por mes se dieron de alta 4.6 y de baja 4.3 despensas.

Figura N° 5

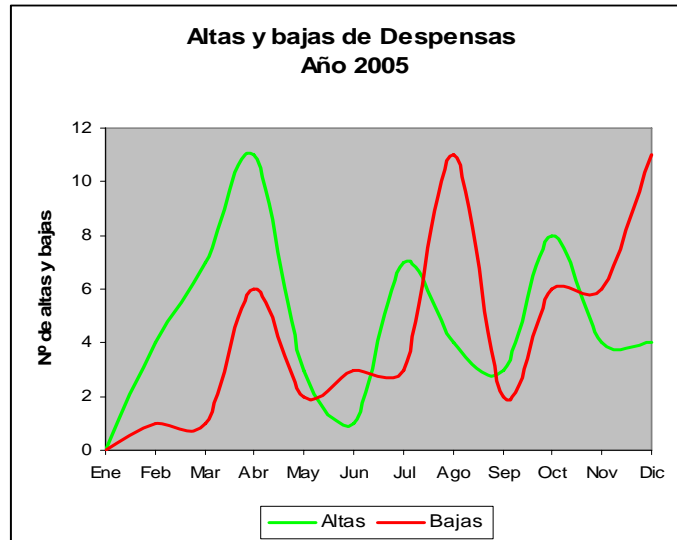

Fuente: Elaboración propia

◆ **Tiendas**

En la ciudad de General Pico se registran a la fecha 136 tiendas habilitadas. En total en el transcurso del año 2005 se abrieron 40 tiendas (esto significa un incremento del 42% con respecto a las existentes) y se cerraron otras 26.

Figura N° 7

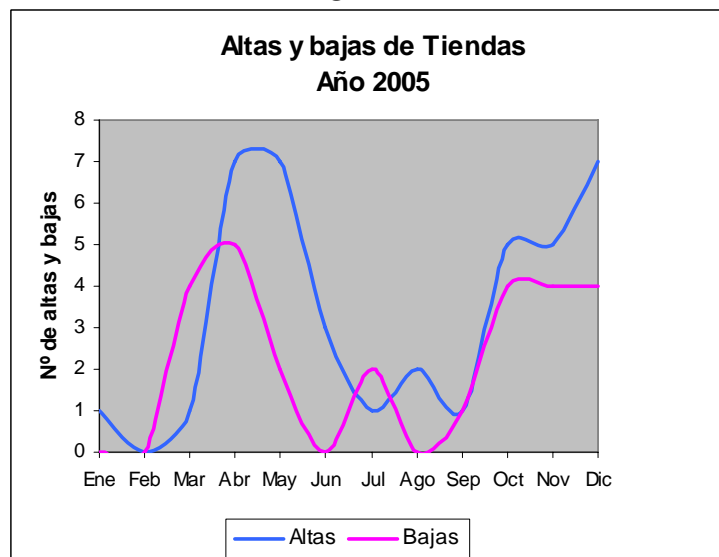

Fuente: Elaboración propia

Dentro de la categoría I correspondiente a Servicio de Transporte, Almacenamiento y Comunicaciones, los comercios que más variaciones experimentaron en cuanto a bajas y altas fueron los **Cyber**.

Se registran a la fecha de elaboración del presente informe, 28 cyber habilitados en la ciudad. Durante el año 2005 se abrieron 17 y se cerraron 10. Algo muy llamativo es que a partir del mes de noviembre sólo se produjeron bajas (ciclo de vida muy corto).

Figura N° 6

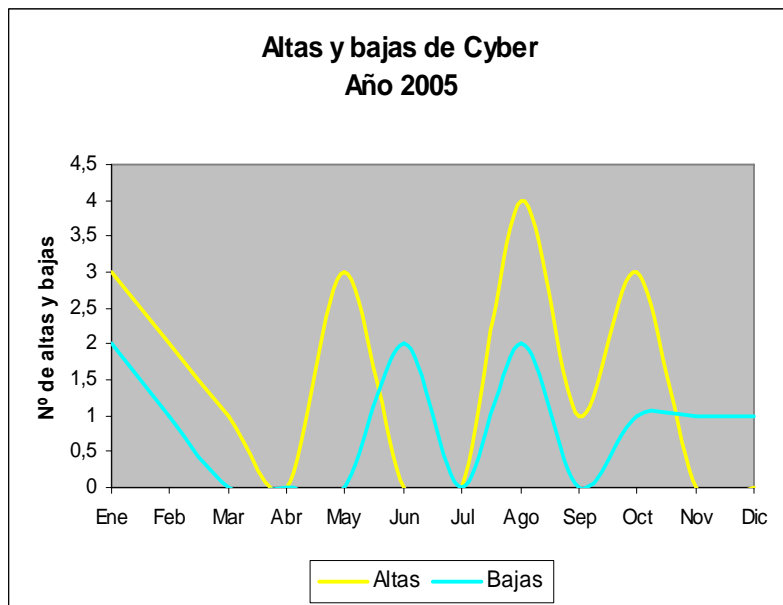

Fuente: Elaboración propia

En la categoría D concerniente a la **Industria Manufacturera** hay 253 habilitaciones, esto es un 14% menos que las existentes (ver **INFO-ECON I** – Septiembre 2005). Durante el año 2005 las altas y bajas se dieron principalmente en: **talleres metalúrgicos, panaderías y fábricas textiles**.

#### ◆ Taller Metalúrgico

En la actualidad se hallan 12 talleres habilitados. Durante el año 2005 se dieron de baja 5 talleres y sólo se abrieron 3.

◆ **Panadería**

A lo largo del año 2005, las bajas superaron a las altas comerciales. Se habilitaron solamente 3 panaderías y se dieron de baja unas 5.

En este momento se registran 41 panaderías habilitadas. La figura N° 7 muestra cómo fue el comportamiento de altas-bajas en el período mencionado.

Figura N° 7

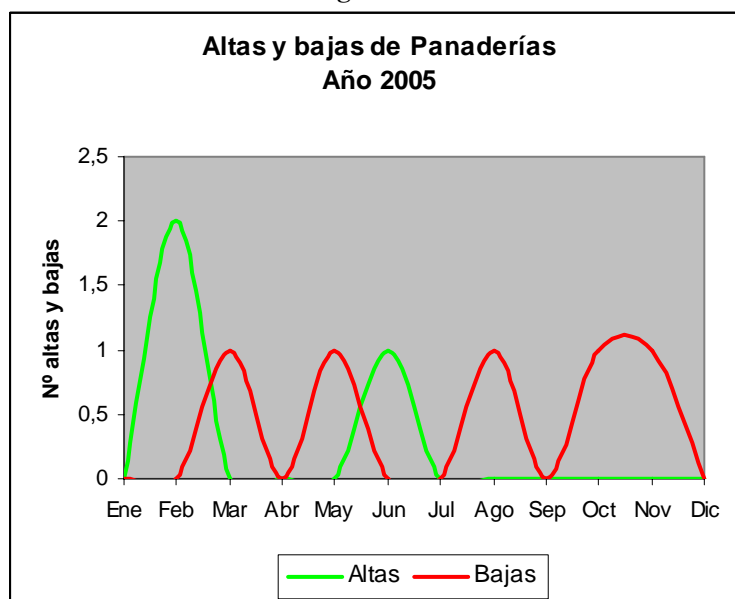

Fuente: Elaboración propia

◆ **Fábrica Textil**

Actualmente se registran sólo 6 fábricas habilitadas. En el año 2005 sucedió una situación muy llamativa: se cerraron 5 fábricas textiles y no se registró ninguna alta.